ΣΑΒΒΑΤΟ 10 ΙΟΥΝΙΟΥ 1972

ΙΔΡΥΤΗΣ: ΔΗΜ. ΛΑΜΠΡΑΚΗΣ
ΕΚΔΟΤΗΣ ΔΙΕΥΘΥΝΤΗΣ: ΚΩΣΤΑΣ ΝΙΤΣΟΣ
ΓΡΑΦΕΙΑ: Χρήστου Λαδᾶ 3
ΤΗΛΕΦΩΝΑ: 3230.221-23 & 3237.283-86

ΤΑ ΝΕΑ

14 ΣΕΛΙΔΕΣ

ΑΘΗΝΑ, ΕΤΟΣ 28ο, ΑΡ. 8276 ● ΤΙΜΗ ΦΥΛΛΟΥ ΔΡΑΧΜΕΣ 2,50

ΚΑΘΕΤΗ ΠΤΩΣΗ ΧΘΕΣ ΣΤΗΝ ΤΙΜΗ ΤΟΥ ΧΡΥΣΟΥ

ΛΕΠΤΟΜΕΡΕΙΕΣ ΣΤΗΝ ΤΕΛΕΥΤΑΙΑ ΣΕΛΙΔΑ

15 Ἰουνίου: Ἑπτά νέοι, οἱ τρεῖς ἐρήμην

ΔΙΚΑΖΟΝΤΑΙ ΓΙΑ ΕΚΡΗΞΕΙΣ ΣΤΟ ΕΚΤΑΚΤΟ ΣΤΡΑΤΟΔΙΚΕΙΟ

Συρροή ἐπιβαρυντικῶν κατηγοριῶν

Ἑπτά νέοι, φερόμενοι σάν μέλη τῆς ὀργανώσεως «Κίνημα τῆς 20ῆς Ὀκτωβρίου», παραπέμπονται μέ διαταγή τοῦ ἀσκοῦντος τήν ποινική ἀγωγή, γιά νά δικασθοῦν στό Ἔκτακτο Στρατοδικεῖο Ἀθηνῶν. Κατηγορία: ἐκρήξεις βομβῶν, χρήση ἐκρηκτικῶν ὑλῶν καί μηχανημάτων. Ἐπιβαρυντική περίπτωση: ἀπό τή δράση τῶν κατηγορουμένων ἦταν δυνατό νά προκύψη κίνδυνος εἰς βάρος πολιτῶν, ἐνῶ ἐπῆλθαν ζημίες σέ ἐγκαταστάσεις κοινῆς ὠφελείας. Ἐπίσης, ἐπιβαρυντική περίπτωση: κατοχή πυροβόλων ὅπλων, φθορά ξένης περιουσίας κλπ. Ἡ δίκη θά ἀρχίση στίς 15 Ἰουνίου.

Ἐξ αὐτῶν, οἱ τέσσερις κρατοῦνται ἤδη στίς φυλακές, ἐνῶ τρεῖς εἶναι ἀγνώστου διαμονῆς καί, διά τῆς παραπεμπτικῆς διαταγῆς, διατάσσεται ἡ σύλληψή τους. Μέ τήν αὐτή διαταγή του ὁ Α.Π.Α.Ε.Σ.Α. ἀποφαίνεται ὅπως μή ἀσκηθῆ δίωξη δι' ἄλλους ἕνδεκα, οἱ ὁποῖοι καί ἀπαλλάσσονται πάσης κατηγορίας.

Οἱ παραπεμπτόμενοι εἶναι οἱ:

1) ΣΑΓΙΑΣ Γεώργιος τοῦ Συμεώνος καί τῆς Χρυσούλας, γεν. τό ἔτος 1948 εἰς Ἀθήνας, κάτοικος Ἁγίου Δημητρίου Ἀττικῆς (Ἀναγνωσταρᾶ 10), φοιτητής Φυσικομαθηματικῆς Σχολῆς.

2) ΜΑΝΙΟΣ Νικόλαος τοῦ Ἐμμανουήλ καί τῆς Σοφίας, γεν. τό ἔτος 1947 εἰς Ἀθήνας, κάτοικος Ἀθηνῶν (Αὐγερινοῦ 67), φοιτητής Ἰατρικῆς Σχολῆς.

3) ΧΡΥΣΑΝΘΟΠΟΥΛΟΣ Νικόλαος τοῦ Χαραλάμπους καί τῆς Μαριγῶς, γεν. τό ἔτος 1947 εἰς Βάχλια Γορτυνίας, κάτοικος Ἀθηνῶν (Δασκαλογιάννη 15), σπουδαστής Γεωπ. Σχολῆς.

4) ΜΑΝΩΛΑΚΗΣ Ἀπόστολος τοῦ Εὐστρατίου καί τῆς Εὐστρατίας, γεν. τό ἔτος 1941 εἰς Πελόπην Μυτιλήνης, κάτοικος Ἁγίου Δημητρίου Ἀττικῆς (Ἀναγνωσταρᾶ 70) ὑδραυλικός.

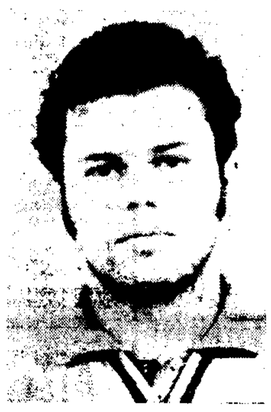

Ν. Μανιός

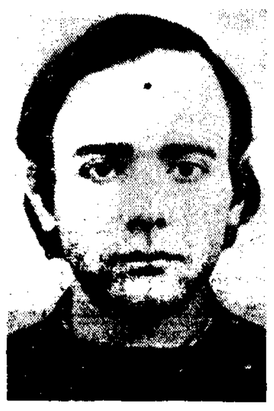

Σ. Σαγιᾶς

Εὔθυμα καί σοβαρά

ΘΕΡΙΝΑ ΤΙΝΑ

Τοῦ ΔΗΜ. ΨΑΘΑ

Ὁ φίλος μιλοῦσε γιά κάποια πρεμιέρα θερινή, πού δέν ἔγινε ἀκόμα καί νόμισα ὅτι μιλᾶ γιά τίς πρεμιέρες τῶν θερινῶν μας θεάτρων, πού τό ἕνα μετά τό ἄλλο ἀνοίγουν τίς πύλες τους γιά νά προσφέρουν στό θεατρόφιλο κοινό τίς κλασικές «δυό εὐχάριστες» ὧρες.

— Δέν ἐννοῶ τίς εὐχάριστες ὧρες, εἶπε ὁ φίλος. Γιά ἕλλη πρεμιέρα, λέω.

— Ἐν τοιαύτη περιπτώσει ὑπάρχει καί ὁ Μπρέχτ. Σπεῦσε στόν Δημήτρη Μυράτ καί τήν Ζουμπουλάκη, νά δῆς τήν «Ἀγία Ἰωάννα τῶν Σφαγείων», ἀφοῦ ἐνδιαφέρεσαι γιά κάτι σοβαρότερο.

— Ἐν τάξει ὁ Μπρέχτ κι' ἡ Ζουμπουλάκη καί ὁ Μυράτ, ἀλλά ἐγώ σοῦ μιλῶ γιά πρεμιέρα πού δέν ἔγινε ἀκόμα.

— Κωμωδίας;

— Τραγωδίας!

— Ἐννοεῖς τόν Κούν; Τήν Ἄννα Συνοδινού;

—Ὄχι, ἀδερφέ, δέν σοῦ μιλῶ γιά πρεμιέρα θεατρική.

— Ἀλλά;

— Τῶν... πεύκων!

— Δίνουν πρεμιέρα τά πεῦκα;

— Ὁμοῦ μετά πολλῶν ἄλλων δέντρων τῆς Ἑλλάδος! Δέν τό ξέρεις αὐτό τό ἔργο τοῦ ὁποίου ἡ πρεμιέρα δίνεται στήν ἀρχή τῆς θερινῆς σαιζόν καί συνεχίζεται ὅλο τό καλοκαίρι μέσα στά δάση μας; Ὁ τίτλος του εἶναι: «Τά δέντρα... καίγονται ὄρθια»!

— Μιλᾶς γιά τίς πυρκαϊές;

— Δόξα Σοι ὁ Θεός! Κατάλαβες ἐπί τέλους; Δέν βλέπω, πού λές, νά ἔχη δοθῆ ἀκόμα αὐτή ἡ πρεμιέρα τῶν θερινῶν πυρκαϊῶν καί ἀπορῶ τί διάβολο νά συμβαίνη. Ἔχουμε συνηθίσει, βλέπεις, τόσο πολύ στίς ἐποχικές συγκινήσεις τοῦ εἴδους, ὥστε εἶναι σάν νά μᾶς λείπη κάτι. Πότε, ἐπί τέλους, θά δοῦμε τήν πρώτη μεγαλοπρεπῆ πυρκαϊά;

— Μήν ἀνησυχῆς, φίλε μου, ἀπάντησα στόν συναμιλητή μου, θά πρόκειται σίγουρα γιά μιά καθυστέρηση ἐντελῶς συμπτωματική. Ἀποκλείεται νά βγῆ ὁ μήνας χωρίς ν' ἀναγγελθῆ ἡ πρώτη πυρκαϊά καί ν' ἀκολουθήσουν ἀμέσως οἱ ἄλλες. Κατοικοῦμε στήν Ἑλλάδα καί ὁ εὐσυνείδητος Ἕλλην δέν θά παραλείψη τό καθῆκον του. Ὅλο καί θά βρεθῆ, θέλω νά πῶ, ὁ θεριακλῆς πού θά πετάξη τά ἀναμμένο τσιγάρο του ἀπ' τό ἀμάξι ἤ ὁ καλοφαγᾶς πού θ' ἀνάψη τήν φωτιά του μέσα στό δάσος γιά νά ψήση τίς μπριζόλες του, καί νά γίνουν ἔτσι τά ἐπίσημα ἐγκαίνια τῆς σαιζόν. Ἄν ἐνδιαφέρεσαι γιά τό ἔργο πού τιτλοφορεῖται «τά δέντρα καίγονται ὄρθια», θά τό ἀπολαύσης καί φέτος σ' ὅλη του τήν μεγαλοπρέπεια, ὅπως καί κάθε χρόνο.

Ἄς τό πάρουμε, ὅμως, τό θέμα λιγάκι σοβαρώτερα γιατί πρόκειται γι' αὐτό τό δρᾶμα τῆς καταστροφῆς τῶν δασῶν μας —ὅσων μείνανε— ὑπεύθυνοι τοῦ ὁποίου εἶναι οἱ ἀσυνείδητοι, πού ὅσα καί νά τούς πῆς δέν ἐννοοῦν ν' ἀφήσουν τίς ζωώδεις συνήθειές τους. Αὐστηρές κυρώσεις —δήλωσε χθές ὁ κ. Παττακός— θά ἐπιβάλλονται κατά τῶν ὁδηγῶν καί ἐπιβατῶν, πού θά καταλαμβάνωνται νά ρίχνουν ἀπ' τά παράθυρα τῶν αὐτοκινήτων των τσιγάρα ἀναμμένα. Ἐν τάξει καί μακάρι, λέω, ἀλλά ποιός θά τούς βρῆ; Καί πόσες χιλιάδες ἀστυνομικοί χρειάζονται γιά νά ἐπιτηροῦν τίς δεκάδες χιλιάδες αὐτοκινήτων, πού ἐξορμοῦν τό καλοκαίρι πρός τίς ἐξοχές;

Ὑπάρχει, βλέπετε, μιά μερίδα Ἑλλήνων —ἔστω καί μικρή, ἀλλά δυστυχῶς θαυματουργή— πού διέπεται ἀπό ζωώδη ἀνευθυνότητα καί χρειάζεται τό ματσούκι τοῦ χωροφύλακα γιά νά μή κάνη τό κακό. Εἶναι ἡ ἴδια κατηγορία τῶν ἀνθρώπων —γιά τούς ὁποίους ἔγινε λόγος ἐπίσης — «οἱ ὁποῖοι καταλείπουν εἰς τάς ἀκτάς ἤ τούς χώρους καταυλισμοῦ των, γενικῶς, ἀπορρίμματα, μέ συνέπειαν νά δημιουργοῦν ἑστίας μολύνσεως».

Δυστυχῶς στά σχολεῖα μας δέν ὑπάρχει μάθημα ἀγωγῆς τοῦ πολίτη, ὅπου νά διδάσκεται πρό πάντων τοῦτο, ὅτι, δηλαδή, ὅταν ζῆ κανένας σέ κοινωνία ἀνθρώπων δέν ἐπιτρέπεται νά φέρνεται σά ζῶον. Γιατί τό κακό πού κάνει τόσο ἀσυνείδητα κι' ἀνεύθυνα, εἶναι καί κακό δικό του.

Μιλῶ, φυσικά, γιά τήν κατηγορία ἐκείνη τῶν ἀτόμων γιά τά ὁποῖα πολύ σωστά εἶπε κάποιος:

— Χρειάζονται χίλια χρόνια ἀκόμα γιά νά γίνουν τουλάχιστο... γαϊδούρια!...

Ψέματα;

ΔΗΜ. ΨΑΘΑΣ

ΠΡΟΒΛΕΠΟΜΕΝΕΣ ΠΟΙΝΕΣ ΜΕΧΡΙ ΚΑΙ ΙΣΟΒΙΑ ΔΕΣΜΑ

5) ΨΥΧΟΓΙΟΣ Δημήτριος τοῦ Κωνσταντίνου καί τῆς Διονυσίας, γεν. τό ἔτος 1948 εἰς Λεχαινά Ἠλείας, ἀγνώστου ἐν τῇ ἀλλοδαπῇ διαμονῆς, σπουδαστής τέως κάτοικος Ἀθηνῶν.

6) ΣΕΡΙΦΗΣ Ἰωάννης τοῦ Σπυρίδωνος καί τῆς Παναγιώτας, γεν. τό ἔτος 1938 εἰς Μόρφιον Θεσπρωτίας, ἀγνώστου ἐν τῇ ἀλλοδαπῇ διαμονῆς, τέως κάτοικος Ἀθηνῶν.

7) ΑΝΔΡΕΑΔΗΣ Ἰωάννης τοῦ Θεοδώρου καί τῆς Φιλομένης, γεν. τό ἔτος 1944 εἰς Ἀθήνας, ἀγνώστου ἐν τῇ ἀλλοδαπῇ διαμονῆς, σπουδαστής, τέως κάτοικος Ἀθηνῶν.

Αἱ κατηγορίαι

Οἱ ἀνωτέρω κατηγοροῦνται διά τήν τοποθέτησιν ἤ ἔκρηξιν βομβῶν εἰς τά κατωτέρω σημεῖα:

20 Ὀκτωβρίου 1969: Πλατεῖα Δεξαμενῆς Κολωνακίου.

28 Ὀκτωβρίου 1969: Νομική Σχολή Πανεπιστημίου Ἀθηνῶν (ὁδός Σίνα).

30 Μαρτίου 1970: 1ον) Ἐγκαταστάσεις ΟΔΙΣΥ (Πειραιώς καί Βασιλέως Γεωργίου), 2ον) Ἔξωθι Σχολῆς Εὐελπίδων, 3ον) Ἐπί τῆς ὁδοῦ Καλλιδρομίου 12.

1 Μαΐου 1970: Γραφεῖα Γ. Σ.Ε.Ε. (Πατησίων καί Αἰνειάνος).

25 Νοεμβρίου 1970: 1ον) Ἀ-

● Συνέχεια στή σελίδα 9

ΔΙΚΗ ΣΕ ΣΤΡΑΤΟΔΙΚΕΙΟ

ΔΕΝ ΗΘΕΛΕ ΝΑ ΣΤΡΑΤΕΥΘΗ

ΦΥΛΑΚΙΣΗ ΕΝΟΣ ΕΤΟΥΣ

ΘΕΣΣΑΛΟΝΙΚΗ, 10. Τοῦ ἀνταποκριτοῦ μας.

Σέ ἑνός ἔτους φυλάκιση καταδικάστηκε, χθές, ἀπό τό Διαρκές Στρατοδικεῖο Θεσσαλονίκης ὁ Κυριάκος Δήμου μέ τήν κατηγορία ὅτι «ὑπέβαλε ἑαυτόν εἰς ἀνικανότητα» γιά νά ἀποφύγη τήν κατάταξή του στό στρατό. Τό Στρατοδικεῖο τοῦ ἐπέβαλε καί πενταετῆ στέρηση τῶν πολιτικῶν του δικαιωμάτων.

ΜΕΤΑ ΤΟΝ ΤΕΡΜΑΤΙΣΜΟ ΤΗΣ ΑΠΟΣΤΟΛΗΣ ΒΑΛΝΤΧΑΪΜ

Ἀπέχει πολύ ἡ διευθέτηση τῆς Κυπριακῆς διενέξεως

ΟΙ ΧΘΕΣΙΝΕΣ ΣΥΝΟΜΙΛΙΕΣ ΤΟΥ ΣΤΗΝ ΑΘΗΝΑ

Ἀναχώρησε τό πρωΐ ἀπό τήν Ἀθήνα, ὄχι καί πολύ αἰσιόδοξος, ὁ γενικός γραμματεύς τοῦ ΟΗΕ κ. Κούρτ Βαλντχάϊμ. Οἱ συνομιλίες πού εἶχε ἐδῶ, στή Λευκωσία καί στήν Ἄγκυρα γιά τό Κυπριακό, τόν ἔπεισαν, ὅπως φαίνεται, ὅτι τό πρόβλημα εἶναι ἐξαιρετικά περίπλοκο, ὅτι θά χρειασθῆ χρόνος πολύς γιά τήν ἐπίλυσή του καί ὅτι, πάντως, ὁ νέος κύκλος τῶν ἐνδοκυπριακῶν συνομιλιῶν θά ἀποδώση «καρπούς». Χθές ὁ κ. Βαλντχάϊμ εἶχε συνομιλία διαρκείας 45 λεπτῶν μέ τόν πρωθυπουργό κ. Γ. Παπαδόπουλο καί ἀμέσως κατόπιν ἔλαβε μέρος σέ μακρά σύσκεψη στό Ὑπουργεῖο Ἐξωτερικῶν, ἡ ὁποία κράτησε περί τίς δύο ὧρες. Σέ σχετικές δηλώσεις του πρός τούς ἀντιπροσώπους τοῦ Τύπου, ὁ γενικός γραμματεύς τοῦ ΟΗΕ, μίλησε χωρίς περιστροφές, εἶπε ὅτι δέν τρέφει ψευδαισθήσεις, ὅτι δέν εἶναι προφήτης γιά νά μαντέψη ποιό θά εἶναι τό ἀποτέλεσμα τῶν προσπαθειῶν γιά τήν ἐξεύρεση λύσεως καί παραδέχθηκε ὅτι ἀπέχει πολύ ἡ λύση τοῦ Κυπριακοῦ

Ἡ εἰκοσιτετράωρη παραμονή στήν Ἀθήνα τοῦ κ. Βαλντχάϊμ ἔκλεισε χθές βράδυ μέ ἐπίσημο γεῦμα, πού παρέθεσε πρός τιμήν του ἡ ἑλληνική κυβέρνηση, στό ξενοδοχεῖο «Βασιλεύς Γεώργιος». Προσφωνώντας τον, ὁ ἀντιπρόεδρος κ. Στυλ. Παττακός εἶπε, μεταξύ ἄλλων, ὅτι:

«Ἡ λεπτότης μέ τήν ὁποία ἐχειρίσθητε τό θέμα, ἡ ὑπομονή καί ἐπιμονή τήν ὁποίαν ἐπεδείξατε, συνετέλεσαν ἀποφασιστικῶς εἰς τήν διευθέτησιν τῶν δυσχερειῶν καί μᾶς ἐπιτρέπουν σήμερον νά προσβλέπωμεν μέ αἰσιοδοξίαν εἰς τήν ἐπανάληψιν τῶν διακοινοτικῶν συνομιλιῶν ἐν Λευκωσίᾳ. Πρόκειται περί σημαντικοῦ σταθμοῦ, δικαι ο λ ο γοῦντος βασίμους ἐλπίδας πρός διατήρησιν τῆς ὁμαλότητος εἰς τήν νῆσον καί ἐξεύρεσιν λύσεως, εἰρηνικῆς καί δικαίας, ἀνταποκρινομένης εἰς τά συμφέροντα ὅλων τῶν ἐνδιαφερομένων μερῶν».

Σέ δηλώσεις του πρός τούς ἀντιπροσώπους τοῦ Τύπου κατά τήν ἄφιξή του στό ἀεροδρόμιο τοῦ Ἑλληνικοῦ ὁ κ. Βαλντχάϊμ τόνισε μεταξύ ἄλλων: «Ἐλπίζω ὅτι ὁ νέος κύκλος τῶν ἐνδοκυπριακῶν θά ἀποδώση θετικά ἀποτελέσματα. Πρέπει νά εἶμαι αἰσιόδοξος, διαφορετικά δέν θά εἶχε νόημα ἡ ἄφιξίς μου ἐδῶ. Ὑπάρχει δυνατότης ἐξευρέσεως λύσεως, διότι αἱ συνομιλίαι ἐπανελήφθησαν χθές εἰς τήν Λευκωσίαν. Βεβαίως, δέν εἶμαι προφήτης καί συνεπῶς δέν δύναμαι νά προϊδω τό ἀποτέλεσμα τῆς νέας ταύτης προσπαθείας. Ἀλλά νομίζω ὅτι ὑπάρχει διάθεσις ἐκ μέρους τῶν ἐνδιαφερομένων νά καταβάλουν νέαν προσπάθειαν καί νά ἐπιδιώξουν τήν ἐπίτευξιν προόδου. Δέν τρέφω ψευδαισθήσεις. Πρόκειται διά πρόβλημα πού δέν δύναται νά ἐπιλυθῆ ἐντός ὀλίγων ἑβδομάδων ἤ ὀλίγων μη-

● Συνέχεια στή σελίδα 9

Ὁ γενικός γραμματεύς τοῦ ΟΗΕ κ. Βαλντχάϊμ στό Μνημεῖο τοῦ Ἀγνώστου Στρατιώτου.

ΠΕΡΙΠΛΕΚΕΤΑΙ ΤΟ ΘΕΜΑ ΤΩΝ ΓΙΑΤΡΩΝ

Ἀρνοῦνται νά προσέλθουν σέ πτυχιακές ἐξετάσεις

ΕΝΝΕΑ ΑΠΟ ΤΟΥΣ «ΑΜΦΙΣΒΗΤΟΥΜΕΝΟΥΣ»

Τό θέμα τῶν 37 γιατρῶν, γιά τούς ὁποίους ἀμφισβητήθηκε ἡ ἐγκυρότητα τῶν πτυχίων, ὑπολογίζεται ὅτι θά διευκρινισθῆ στίς ἀρχές τῆς ἐρχομένης ἑβδομάδος, ὁπότε θά γνωσθοῦν τά πορίσματα τῆς εἰσαγγελικῆς ἐρεύνης. Πάντως, μέχρι στιγμῆς, δέν δόθηκε καμμιά ὑπεύθυνη πληροφορία γιά τήν πραγματική σημασία τοῦ θέματος καί γιά τούς λόγους πού ὁδήγησαν στήν ἐκ νέου ἀνακίνηση μιᾶς ὑποθέσεως, ἡ ὁποία ἔκλεισε πρό ἐτῶν καί μάλιστα μέ δικαστικό βούλευμα.

Στό μεταξύ χθές ἔγινε γνωστό ὅτι ἐννέα γνωστοί γιατροί τῆς Ἀθήνας καί τοῦ Πειραιά ἀρνοῦνται νά προσέλθουν γιά ἐπανεξέταση στήν Ἰατρική Σχολή. Μέ αἴτησή τους ἐνώπιον τῆς Πανεπιστημιακῆς Συγκλήτου στίς 12 Νοεμβρίου 1971 ζητοῦν νά ἀναθεωρηθῆ ἡ σχετική ἀπόφασή της τῆς 15.12.1970. Ἐξ ἄλλου, ἔξη ἀπό τούς ἀνωτέρω γιατρούς ἔχουν προσφύγει ἀπό τίς 10 Φεβρουαρίου στό Συμβούλιο Ἐπικρατείας. Ἐνώπιον τοῦ Συμβουλίου τῆς Ἐπικρατείας ἔχουν ἐπίσης προσφύγει δύο γιατροί κατά τῆς ἀποφάσεως τοῦ Ὑπουργείου Κοινωνικῶν Ὑπηρεσιῶν περί ἀνακλήσεως τῆς ἐπαγγελματικῆς τους ἀδείας, καί τοι στό μεταξύ τούς κοινοποιηθῆκε νέα ἀπόφαση τῆς Συγκλήτου διά τῆς ὁποίας «λογίζονται ὡς μηδέποτε ἀκυρωθέντα».

Ὁ προϊστάμενος τῆς Εἰσαγγελίας Ἀθηνῶν κ. Φαφούτης, ὁ ὁποῖος ἀπελήφθη ἀπό προχθές τῆς ὑποθέσεως, δήλωσε χθές τά ἑξῆς:

«Μελετῶ τήν ὑπόθεσιν. Πιστεύω ὅτι τήν Δευτέραν θά ἔχω κάτι τό συγκεκριμένον».

Ὅπως ἐγνώσθη, ὁ κ. Φαφούτης ἐρευνᾶ ἐάν ὑπάρχουν παρόμοιες περιπτώσεις καί μετά τήν ἔκδοση τοῦ ἀπαλλακτικοῦ βουλεύματος τοῦ 1969 ἤ περιπτώσεις, οἱ ὁποῖες δέν καλύπτονται ἀπό τό ἐν λόγῳ βούλευμα.

Ἡ ἔρευνα τοῦ εἰσαγγελέως θά ἐπεκταθῆ πρός τούς διοικητικούς ὑπαλλήλους τοῦ Πανεπιστημίου, οἱ ὁποῖοι ἦταν ὑπεύθυνοι γιά τή διαφύλαξη τῆς βαθμολογίας. Πρός τούτο, ὁ κ. Φαφούτης πρόκειται νά ζητήση συμπληρωματικά στοιχεία ἀπό τίς πανεπιστημιακές ἀρχές.

Μέ τά σημερινά δεδομένα, πάντως, δέν τίθεται θέμα ἐπιβολῆς πειθαρχικῶν ἤ ἄλλης φύσεως κυρώσεων στούς ἰατρούς, οἱ ὁποῖοι φέρονται ὅτι βαθμολογήθηκαν ἀνώμαλα σέ ὁρισμένα μαθήματα, κατά τά ἀκαδημαϊκά ἔτη 1962—66, τόσον ἐκ μέρους τοῦ ὑπουργείου Κοινωνικῶν Ὑπηρεσιῶν, ὅσον καί τοῦ Πανελληνίου ἤ τῶν τοπικῶν Ἰατρικῶν Συλλόγων. Μέτρα θά ληφθοῦν μόνο ἄν ἀκυρωθοῦν τά χορηγηθέντα στούς ἰατρούς πτυχία ἐκ μέρους τοῦ Πανεπιστημίου Ἀθηνῶν.

Σύμφωνα μέ πληροφορίες, ἐπειδή ἔχει προκληθῆ στήν Κοινή Γνώμη ἡ ἐντύπωση, ὅτι πρόκειται γιά «σκάνδαλο» εὐρείας κλίμακος θά ἀσχοληθῆ μέ τό θέμα καί τό Δ. Σ. τοῦ Πανελληνίου Ἰατρικοῦ Συλλόγου στήν προσεχῆ συνεδρίασή του (πιθανῶς τήν προσεχῆ Τρίτη) ὁπότε καί θά ζητηθῆ ἀπό τό Πανεπιστήμιο Ἀθηνῶν νά ἐκδοθῆ τό ταχύτερο διευκρινιστική ἀνακοίνωση, στήν ὁποία νά περιλαμβάνεται καί ὁ ἀριθμός τῶν ἰατρῶν, γιά τά πτυχία τῶν ὁποίων ὑφίστανται θέμα ἐγκυρότητος. Σχετικά ὁ πρόεδρος τοῦ Ἰατρικοῦ Συλλόγου Ἀθηνῶν κ. Ἀλ. Ραμανός χαρακτήρισε σάν ὑπερβολικό τόν θόρυβο πού δημιουργήθηκε καί πρόσθεσε ὅτι ὁ Ἰατρικός Σύλλογος εἶναι ἀδύνατο νά λάβη μέτρα ἐναντίον τῶν γιατρῶν, νά τούς διαγράψη δηλαδή ἀπό τά μητρῶα του, ἐφ' ὅσον οὔτε τό Πανεπιστήμιο προέβη σέ ἀκύρωση τῶν πτυχίων, οὔτε τό ὑπουργεῖο Κοινωνικῶν Ὑπηρεσιῶν σέ ἀνάκληση τῶν ἀδειῶν ἀσκήσεως ἐπαγγέλματος.

ΧΘΕΣ ΣΤΗΝ ΑΘΗΝΑ

Δύο νεκροί ἀπό τρόλεϋ καί πούλμαν

Τρόλεϋ καί πούλμαν παρέσυραν χθές καί σκότωσαν δύο ἄτομα στήν Ἀθήνα. Στή Λεωφόρο Ἀθηνῶν καί Ἡρακλείτου, τό ὑπ' ἀριθ. 114710 πούλμαν τραυμάτισε θανάσιμα τόν Νικ. Η. Μηλιώνη, ἐτῶν 21, πεζοναύτη, ὁ ὁποῖος πέθανε τή νύκτα στό 401 στρατιωτικό νοσοκομεῖο ὅπου μεταφέρθηκε.

— Τό μεσημέρι, στή διασταύρωση Πατησίων καί Σκιάθου τό ὑπ' ἀριθμόν 1.085 τρόλεϋ τραυμάτισε θανάσιμα τήν Εἰρήνη, χήρα Δ. Χαλάφτη, ἐτῶν 77, ἡ ὁποία ἐξέπνευσε στό νοσοκομεῖο ὅπου μεταφέρθηκε.

ΤΟ ΚΟΣΤΟΥΜΙ ΚΑΙ ΤΟ ΚΑΠΕΛΛΟ

Νά λοιπόν πού τό Γαλλικό Ἵδρυμα Ραδιοφωνίας καί Τηλεοράσεως ἑτοιμάζεται ν' ἀλλάξη ἐπιδερμίδα. Ἤ, τουλάχιστον, τοῦ ράβουν καινούριο κοστούμι. Θά ἤθελαν τό τελευταῖο ν' ἀποφύγη τό ἀτημέλητο τῆς ἀναρχίας χωρίς νά ἔχη τήν ὑπερβολικά αὐστηρή ἐτικέττα τῆς λιβρέας.

Τό «στύλ» μοιάζει ἠθελημένα ἐκλεκτικό: ἀποκεντρώνουν τίς πρωτοβουλίες ἐδῶ, συγκεντρώνουν τήν ἐξουσία ἐκεῖ· κοντολογῆς, ἐπιδιώκουν νά πετύχουν μιάν εὐλυγισία νεαροῦ ἀθλητῆ, συνδυασμένη μέ τό συγκρατημένο ὕφος ἑνός Προέδρου — Γενικοῦ Διευθυντοῦ μεγάλης ἑταιρίας.

Τό Ἵδρυμα θά ἔπρεπε νά ἔχη γιά τά πολυάριθμα μέλη του ἄνεση χειρονομιῶν κι' ἐλευθερία κινήσεων. Ὅσο γιά τά κεφάλια, θά εἶναι ὅλα κάτω ἀπό τό ἴδιο καπέλλο. Ἄς ἐλπίσουμε μόνο πώς τό καπέλλο αὐτό δέν θ' ἀποδειχθῆ σκοταδιστικό.

ROBERT ESCARPIT.

«Le Monde» - «Τά Νέα»

"Οχι μόνο γιά τήν συγγραφή

ΣΑΦΕΙΣ ΟΙ ΕΥΘΥΝΕΣ ΚΑΙ ΓΙΑ ΤΗΝ ΚΥΚΛΟΦΟΡΙΑ ΠΡΟΠΑΓΑΝΔΙΣΤΙΚΩΝ ΒΙΒΛΙΩΝ

Νέες δηλώσεις τοῦ κ. Σταματοπούλου

Ὑπεύθυνοι γιά τά κάθε εἴδους ἔντυπα, τῶν ὁποίων τό περιεχόμενο χαρακτηρίζεται ἀπό τήν κειμένη νομοθεσία σάν ἀντεθνικό, δέν εἶναι μόνο οἱ συγγραφεῖς καί ἐκδότες, ἀλλά καί ἐκεῖνοι πού τά κυκλοφοροῦν, δηλαδή βιβλιοπῶλες κ.λ.π.

Κατά τήν διάρκεια τῆς χθεσινῆς συναντήσεώς του μέ τούς πολιτικούς συντάκτας τῶν ἀθηναϊκῶν ἐφημερίδων, ὁ ὑφυπουργός παρά τῷ Πρωθυπουργῷ κ. Β. Σταματόπουλος, ἀπαντώντας σέ σχετική ἐρώτηση, ἐπανέλαβεν ὅτι πράγματι, βάσει τοῦ Συντάγματος καί τῶν νόμων, ἀπαγορεύεται ἡ ἔκδοση καί κυκλοφορία πάσης φύσεως ἐντύπων κομμουνιστικῆς ἀνατρεπτικῆς προπαγάνδας».

Διευκρίνισε ἐπίσης ὁ κ. ὑφυπουργός ὅτι «ἡ γνῶσις καί ἡ τήρησις τῶν νόμων εἶναι ὑποχρέωσις παντός πολίτου καί συνεπῶς ἀποτελεῖ παραδίασιν τοῦ νόμου ὄχι μόνον ἡ ἔκδοσις, ἀλλά καί ἡ κυκλοφορία καί ἡ προβολή τῶν βιβλίων τά ὁποῖα προπαγανδίζουν τήν ἀνατροπήν τοῦ δημοκρατικοῦ καί συνταγματικοῦ καθεστῶτος».

Ἐρωτηθείς ὁ κ. Β. Σταματόπουλος ἄν αὐτό ἀφορᾶ συγκεκριμένως καί τήν πώληση τοιούτων βιβλίων, ἀπάντησε καταφατικῶς. «Οἱ βιβλιοπῶλαι, εἶπε, εἶναι καί αὐτοί Ἕλληνες πολῖται καί ὑποχρεοῦνται νά τηροῦν καί νά σέβωνται τούς νόμους».

Ὁ κ. Σταματόπουλος εἶχε προβῆ, καθώς εἶναι γνωστό, σέ ἀνάλογες δηλώσεις καί πρίν ἀπό λίγες ἡμέρες. Δέν εἶναι γνωστό πῶς θά «ὑλοποιηθοῦν» οἱ προειδοποιήσεις του.

ΒΙΚΤΩΡΙΑ ΜΑΜΜΟΥ

Ὁ θάνατός της δέν ἦταν βίαιος

ΕΚΤΑΦΗ — ΝΕΚΡΟΨΙΑ

Δέν προέκυψαν ἐνδείξεις βιαίου θανάτου τῆς Βικτωρίας χήρας Μιχ. Μάμμου, ἀπό τή νεκροψία πού ἔγινε χθές μετά τήν ἐκταφή τοῦ πτώματός της. Ἡ Μάμμου εἶχε ἐπισκεφθῆ τόν ἐραστή της, Ἄραβα Χαμπέμπ Ἀμπέλ Μαλέη στό Κουβέϊτ καί στίς 4 τοῦ παραμένου Μαΐου τήν ἔφεραν πίσω νεκρή. Ἡ κόρη της Βαρβάρα, μέ αἴτησή της στήν Εἰσαγγελία, ζήτησε νά ἐκταφῆ τό πτῶμα καί νά διενεργηθῆ νεκροψία, γιατί, ὅπως ὑποστήριζε, ἡ μητέρα της πιθανόν νά ἔπεσε θῦμα ἐγκληματικῆς ἐνεργείας.

Χθές ἔγινε ἡ νεκροψία, ἀπό τήν ὁποία διαπιστώθηκε ὅτι τό πτῶμα δέν ἔφερε κακώσεις. Γιά λεπτομερέστερη ἔρευνα, κρατήθηκε δεῖγμα τῶν σπλάχνων τῆς νεκρῆς γιά τοξικολογική μελέτη, προκειμένου νά ἀποκλεισθῆ καί ἡ περίπτωση δηλητηριάσεως.

ΑΠΟ ΤΗ ΦΟΝΙΚΗ ΑΕΡΟΠΕΙΡΑΤΕΙΑ ΣΤΗΝ ΤΣΕΧΟΣΛΟΒΑΚΙΑ

Ἀπό τήν φονική ἀεροπειρατεία στό τσεχοσλοβακικό ἀεροπλάνο, πού ἐπέστρεψε στήν Πράγα ἀπό τή Δυτική Γερμανία, μέ κυβερνήτη τόν δεύτερο πιλότο. Στήν εἰκόνα, λίγο πρίν ἀπό τήν ἀπογείωση γιά τήν ἐπιστροφή, διακομίζεται στό ἀεροσκάφος τό φέρετρο μέ τόν φονευθέντα ἀπό τούς ἀεροπειρατάς πιλότο του. Ἡ κυβέρνηση τῆς Πράγας ζήτησε τήν ἔκδοση τῶν δέκα ἀεροπειρατῶν, οἱ ὁποῖοι ζήτησαν ἄσυλο στή Δυτική Γερμανία.

(Τηλεφωτογραφία τοῦ Γιουνάϊτεντ Πρές καί τοῦ Ἀθηναϊκοῦ Πρακτορείου)

ΧΑΡΟΥΜΕΝΗ ΣΥΝΑΝΤΗΣΗ ΤΡΙΩΝ ΑΝΤΑΓΩΝΙΣΤΩΝ

Αὐτοί πού διαγωνίζονται σκληρά μεταξύ τους, γιά τό χρῖσμα τοῦ Δημοκρατικοῦ κάμματος τῶν Ἡνωμένων Πολιτειῶν, γερουσιασταί Χάμφρεϋ, Μάσκι καί Μακγκόβερν, ἀπό τά ἀριστερά πρός τά δεξιά. Μιά χαρούμενη συνάντηση, ὕστερα ἀπό τήν ἐκλογική ἐκστρατεία τῶν προκριματικῶν. Τελευταῖες προβλέψεις, βεβαιώνουν ὅτι ὁ Μακγκόβερν θά εἶναι ὁ ἀντίπαλος τοῦ προέδρου Νίξον στίς ἐκλογές.

(Τηλεφωτογραφία